南華日報

本報創刊於民國十九年二月一日

第二七八九號

今日出紙一大張 零售每份壹仙

集孫中山先生字

SOUTH CHINA DAILY NEWS
(NAM WAH JIH PAO)
RADIO & CABLE ADDRESS "SWENONIS"
49, HOLLYWOOD ROAD
HONG KONG

P. O. BOX 369

督印 鄺修湛

館址香港荷里活道四十九號
電話式五六一二
有線電報掛號 無線電五四七八九八五零
郵局信箱第三六九號
△報費價目▽
本港每月叁毫 全年叁元六
國內每月陸毫 全年七元
外埠每月九毫 全年拾元
郵費在內港幣計

△中國圖書印刷公司承印▽

香港政府特准掛號認為新聞紙類第一三六號

每日出紙壹大張每份壹仙

社論 日本的苦悶

流沙

日本的打算原本是想以中日戰爭來完成應付第二次大戰的物力基礎，結果反而大傷元氣，弄到一面對華作戰，一面又要追趕各國的軍擴競爭，氣急敗壞，收拾不來。

和平工業因原料輸入的限制，資金運用的壓縮，工人生活的惡化，而大大地減低了生產力。其徵象，即為生產費用的增加而失却了輸出的競爭能力。日本評論六月號津村秀松著長期戰下的重大問題一文，即曾指出『現在日本物價的一路騰貴正與世界物價的一路低落背道而馳』。這使日本以增加輸出以維持國際收支均衡，成為不可能。一九三八年金的生產祇有二億元左右，而據賀屋藏相的報告，則需要使用四十億至五十億的戰費去購買必要的軍需品。要以這二億元來彌補入超顯然是不夠的。因此，池田上台之後，表示八億元的準備金必要時可以輸出，而廢除日元對英鎊一先令二便士的比率的說法，也就抬頭了。日本向美國借債，一直在進行，但是希望十分微弱。

日本國內已經搾不出汁水，要向華北打主意，也同樣的渺茫。

在戰事未結束之前要想開發華北，當然是談不到。不過日本原來有一個打算，她想在開發華北之前首先做到兩件事：一，使在華佔領區併入日元體系；二，壟斷在華佔領區的關稅。從今年上半年起，日本即已這樣子努力幹去，而以南北兩偽政權合併，作成『日滿支大集團』為其綱領。但不久即已感覺棘手。第一，在華佔領區的對外貿易在戰時均處於不利的地位，華北偽準備銀行所發偽幣缺乏外匯基金，華中則連偽幣都無可印發，這樣，要以現金來抵補入超，是根本不可能的。如果把華北華中併入日元集團，日元即要負責維持華北華中的國際收支，當日元本身已陷于動搖的今日，這是只有加速其崩潰的。第二，日本雖然壟斷了關稅，但是華北華中的日貨入超，既不能以原料的輸出去抵銷，又沒有現金去支付這個差額，結果日貨的大量輸入華北華中只是做了一筆賒賬，然而日本現在沒有可做賒賬的餘裕，而是需要以一分貨去換一分錢或者一分軍需品回來的。這樣，她就不得不自動限制對華北與華中的日貨輸出。由於這種困難，宇垣外相不得不改變口氣，放棄南北兩偽政權合併的好夢了。而且還有人主張，對兩者合併，不宜過急，其原因謂兩者作用不同，對華北應取經濟政策，對華中應取政治政策，這就是說，對華北要急于經濟開發，對華中要拿來緩衝英美，特別是平復美國的反感，其目的無非是想要美國的錢。近衛與宇垣都很痛心偽政權的無能，幹不出事來，然而傀儡本來是傀儡，要人在後面牽線，只能被動，不能自動的，偽政權的無能恰好表示了日本的沒有主意，沒有辦法。

中日戰爭愈打下去，距離日本原來的目的愈遠，日本的軍事行動也愈沒有意義。

日本原來利用歐洲的糾紛及英美在遠東的矛盾而發動了這次戰爭，但這種環境的利用却有它的限度，超過了這個限度，環境就會倒轉過來。無論在地理上，在政治形勢上，德意要和日本採取共同的行動是不可能的。好意的中立，有時遙相呼應，這並不能解決日本的難題。英美在遠東的對立現在也因中日戰爭的發展而被抵銷，日本利用英國的讓步已經過了份，英國終於看到了對日讓步不能解決問題，她在覓取美國的合作。日本國內愈打愈窮，又拿華北華中沒有辦法，太平洋的國際形勢正在向不利于日本的方向發展。美國人有一句話：『這次中日戰爭乃是日本霸權沒落的開始』，其實日本自己，也已看到了這一點，然而騎虎難下，欲罷不能，這回做自作孽，不可活！

明白了日本的環境，和當前的國際形勢，更可以知道我們今日，一方面要加強抗戰的決心，軍事愈持久，日本的破綻愈暴露，而我們最後勝利愈有把握，一方面更要加緊外交的努力，廣求我們的與國，以粉碎日本調整國際關係之企圖，積極對美外交，力求英美合作，以打破日本挑撥離間之陰謀，而加強英美對我更進一步之援助。

暨南大學及附屬中學招生

招考類別：大學部文、理、商、三學院各系一年級及二三年級轉學生中學部高初中及師範科一年級新生中學部投考學生以華僑為限 報名日期：七月十八日至廿二日 考試日期：八月二三兩日 報名及考試地點：上海福煦路三八四號 香港僑成道華僑中學（錄取後另函通知）

本校廿七年度大學部設公費生十六名（新生約佔四名）免費生四十名（新生約佔十名）中學部設免費生八名（新生佔二名）免費生十六名（新生佔四名）詳見招生簡章（函索附郵二分）

廣州培道女子中學招生

㈠招考高初中一年級新生各級轉學生暨小學各級
㈡第一次入學試驗八月六日上午九時第二次入學試驗八月廿六日上午九時
㈢報名由即日始至八月廿六日上午九時止
㈣報名取閱章程及試驗地點九龍旺角廣華街本校

英國詩卑廠菓占大贈送

英國詩卑廠CROSSE & BLACKWELL所製之食品膾炙人口名聞於世茲為酧謝顧客特將新到士多卑厘占三百六十罇照上辦法奉送贈罄為止

光顧 詩卑十一安半庄白蘭士酸菓一罇 厨夫牌八安庄桔汁一罇 詩卑五安庄肉醬一罐 合價一元八毫五仙

敬送 詩卑一磅庄士多卑厘占一罇

夏令大減價

先施有限公司 現在進行中

廣州培英中學香港分校招生

高初中小學幼稚園各級新生插班生借讀生另初中一春季插班生

報名：即日開始 考試：第一次七月廿八日 第二次八月三十日 上午九時半起

考試地點高初中學在干讀道九號，小學在般含道八十四號舉行

校址
高中部校務處：干讀道九號 電話三三八八一
初中部校務處：高街救恩堂 電話三三八八二
高中部第二校舍：羅便臣道七十五號 電話三三八八四
初中部第二校舍：些利街六號 電話三三八八六
小學部校務處：般含道八十四號——電話三三八八零
高初中小學夏令八月一日開課

買正牌按打活打字機 華南總經理英國愛諾義文具廠 美國大衛先鋒自來水筆

要到華德洋行 （貨式齊）（價公平）

請用電話式零叁壹式 即有完滿答覆

德輔道中二十四號二樓（即安樂園對面）

養中女子中學小學招生

班級：高中，初中，小學，幼稚園各級新生，借讀，轉學生
入學試期：玖月式日上午十時
開學日期：玖月三日
校址：堅道卅八號至四二號
電話：二三七七四號
暑期補習班：七月廿日開課

美泰電版 精工 廉價

唯一良醫

惟有張家寶女醫師。方可稱唯一良醫。因其歷史最久。經驗最多。醫術最精。凡婦女月事不調。前後肚痛。長流赤白。宮冷難孕。等症。一經張醫師診治。確能着手回春。限期立愈。其發明之健美寶。尤為女界之聖藥。凡發育不全之婦女。一經服食。立能增加發育。強健體質。更能使平坦軟弛之乳房。膨脹挺聳。具有健美姿態。婦女婚後三年五年。或廿年。仍未孕育者。經張醫師授以懷孕秘術。保証快期速姙。如有相當担保者。可於懷孕後收費。健美寶總經理謝家佛大醫師 醫務所香港永樂街四十四號二樓電話三零零零八

利安鐘表總行

蘇地亞表 SODIAC 令你愛不釋手的

經理 播刺時表 POLAR

香港大道中 電話式一六一六 分行廣州十八甫六十一號 電話一五四五五

鹿角酒店

房租每點一毫 日租五折 月租面議

中環大馬路門牌一百四十八號 電話二〇五〇五

統辦各國名廠唱機 各嘜名伶唱片唱針 特聘美國機師 精修各種唱機配件

請服 天壽堂 海狗鞭健腎丸 ●主治男界諸恙百損

姑嫂丸

由省還來內科老醫 郭梅峯

寓深水埗長沙灣道九十五號永平安藥店（近黃竹街口）

保護君之牙齒 即如保護君之健康

請用先施牙膏

▲品質純淨
▲氣味清涼
▲潔白牙
▲不傷牙磁

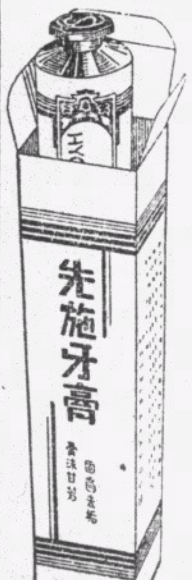

各商店俱有代售

夏瘦

維持夏季體重

註冊常用 固齡肝油

吾人所賴以營養身體者厥為日常食料中之維他命當此夏季日常食料中每多缺乏維他命A之成份則體內赤血球減少而陷於貧血此為夏天易瘦之因固齡肝油為補給維他命之唯一天然滋養品能使貧瘦貧血之人赤血球及血色素增加體重迅速恢復食慾大進蒼白之面色漸而成薔薇之色衰弱者變為強健頭腦快活明晰精力旺盛較前判若兩人矣

各大公司藥房均有代售

又名 固齡麥精鱉魚肝油

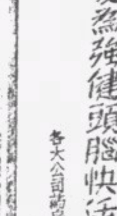

固齡肝油乃鱉魚肝油麥精配合美味滋養前所未有

英國製造

總代理 梁國英 藥局及各分局

張先生吃包子

有張，黃，李，趙四人，恰巧會在一處，對又麻將又都有相同的愛好，於是由趙發起，立刻入局，並當場議決『和』錯要『包』。幾圈以後，張先生連碰帶吃，只賸下四張的牌在眼前，是『六索』『九筒』兩對的等『和』。不一會，隔岸的老王打一張『九索』，張先生就忙把 下的四張牌翻轉過來叫『和』；下手的李老板一眼看去就馬上叫『包』，哈哈的大笑。於是張先生只得吃了包子，三八廿四地包了兩千四出去，包了個半『滿罐』。張先生還不服氣地說：『這算我的倒霉，假使我今晚不忘記帶了虎標八卦丹，這個包子，無論如何我是不會吃的我又不是近視。這也許是姨娘的不對，她給我喝的茶大概還沒有滾透，弄得我肚痛，精神不夠，哈哈………』

國民參政會首次大會昨圓滿閉幕
收穫極豐貢獻極大
動員人力物力務達最後勝利
希望友邦援助中國制裁日本
南北傀儡組織乃吾族之敗類

大會宣言

(中央社十五日漢口電)國民參政會十五日舉行休會前最後一次會議時根據參政會組織條例第九條之規定、即國民參政會休會期間、設置參政會駐會委員會、以聽取政府各種報告、及參政會決議案之實施經過、其選舉辦法、已決定十五日會內 即由議長介紹候選人參政員(五十)人、以供各參員選舉時之參攷、指定參員陸鼎揆、史良、王世穎、楊端六、王亞明等七人爲檢票人、檢查投票結果、參政員張君勱等廿五人、當選爲駐會委會委員、又大會討論第一次大會宣言時、關於宣言草案、由各參政員提出修正意見、由宣言起草委會召集人張熾章及大會秘書長王世杰最後修正、下午繼續開會、由秘書處宣讀修正後之宣言草案、由大會表決時、當經全體參政員起立通過、並全體鼓掌、表示擁護宣言之至意 掌聲歷數分鐘不絕、情况之熱烈 實爲各種大會內所罕見、散會前、參政員杭立武等四十二人之臨時動議、(慰勞正副議長及正副秘書長)、按該案由參政員賈芳登台說明、原案提交秘書處時、汪議長等對於該案、表示謙遜、故由提案人自行提出表決、旋經全體參政員起立表決通過、國民參政會第一期集會、遂亦于掌聲雷動中散會、茲將臨時動議原文錄下、國民參政會之設置、內以集中全國力量、外以表示一致團結、推行民治、復興民族、實以此爲基礎、其使命至爲重大、旬日以來、全會精神興奮、態度融洽、爲歷來所少有、此固由同人等之愼重將事、要亦我德高望重之議長汪精衞及副議長張伯苓兩先生以誠懇之態度與精神、領導羣倫、有以致之、即動議、甲、本會一致向汪張兩先生表示誠摯感謝之忱、又本會王秘書長世杰及彭副秘書長學沛、朝夕從公、至爲勞瘁、亦足欽佩、擬定一並于議事錄內致謝、是否有當、敬乞公決、十五日下午舉行休會式後、汪張開茶會招待各參政員及參加休會式各院部會長官及中委、表示聯歡及惜別之意云、

國參會首次大會宣言全文

(中央社十五日漢口電)國民參政會第一次大會宣言書 十五日發表、原文云、國民參政會成立于抗戰周年之日、同人等深知在此國家民族興亡榮辱之交、惟有整個民族精誠團結、堅苦奮鬥、故于本月十二日、以全場一致鄭重決議、擁護本年四月中國國民黨臨時全國代表大會所訂定之抗戰建國綱領、作爲國民政府抗戰時期施政方針、共同在最高統帥蔣委員長領導之下、努力奮鬥、以取得最後之勝利、而達到建國之成功、茲當本會第一次大會休會之日、更本全體公意、作下列之宣言、

我中國民族立國東亞、自古以和平爲國策、民國以來、遵奉孫中山先生之三民主義、期以自由平等之中國、與世界各國共保和平、不料隣邦日本、竟以征服中國爲國策、以武力侵畧爲手段、九一八之變、佔我東北四省、撕毀公約、拒絕調解、否認國聯調查團報告書、使我雖欲委曲退讓、和平解決、亦不可得、迨塘沽停戰後、我政府忍辱負重、仍以和平外交、冀其轉圜、全國各界亦勉抑悲憤、服從政府之指導、乃日本軍閥、更變本加厲、蠶食冀察等省、蘆溝橋案 起、證明□閥用心、必欲步步併吞、使我完全喪失立國自存之憑藉而後快、我政府至此、始萬不得已決定爲生存自衞而抗戰、去年七月蔣委員長在廬山之演說、即代表政府與全體國民最後之決心、永遠而弗渝者也、我中華民國本爲統一完整之國家、國民政府實全國國民共戴之政府、自(九一八)以來、國難嚴重、不但一般無黨派之國民更堅其擁護統一之心、即各黨各派亦咸捨小異而趨大同、襄贊統一、共同救國、一年以來、我全體將士忠勇赴戰、壯烈犧牲、我全體國民、包含邊疆各民族、無分黨派宗教職業、一致決心忍受艱苦、奮鬥到底、吾國乃於〈〉憑陵之日、反得發揚其整個民族意識與犧牲精神、故日本軍閥雖恃其海陸空之暴力、猛烈進攻、決不能屈中國民族自衞之意志、同人等膺選來會、集議經旬、本深知全民之公議、更熟察時勢之要求、除決議及建議各案 提送國防最高會議、依法處理外、謹再披瀝衷誠、宣告中外、

其一、中國民族從不敵視日本人民、至今依然、中國抗戰爲自衞 **中國必須恢復其領土主權行政完整**、此乃任何國家立國自存之最小限度立場、**中國全體國民誓以一切犧牲達此目的**、惟根據一年來之事實、不得不向全世界主持正義之各國人民與良知未泯之日本人民、切實宣述日本軍閥之罪狀、乃交戰經年、萬惡暴露、凡所佔領之地、莫不殘戮我人民、□□我婦女、焚掠我城市鄉村、奪據我公私產業、且一年以來、□機轟炸、日死百千、學校醫院、并成焦土、綜其兇行、不但志在消滅我國家之獨立、并將毀滅我一切文化、奪取我一切資源、使中國民族永淪於無羞耻無智識無生活的奴隸地位而後快、本會茲特代表我全體國民尊嚴 **宣布中國民族必以誓死不屈之意志、動員其一切物力人力、爲自衞、爲人道、與此窮兇極惡之侵畧者、長期抗戰、以達到最後勝利之日爲止、**

其二、中國在過去一年中、得到世界公論之熱烈的同情與援助、此乃我全體國民所感謝弗忘者、中國對世界本有其一貫的理想方針、即中國民族遵奉孫中山先生之遺敎、相信欲求中國之自由平等、必須喚起民衆、及聯合世界上以平等待我之民族共同奮鬥、自去年抗戰開始以來、世界多數國家之政府、與其最大多數之人民、莫不同情中國、而譴責日本、在政府方面者、如美國與國聯會員國政府當局、仗義而言、在人民方面者、如各國輿論與人民團體之援華反日、使我國民得精神之安慰、正義之不孤、本會茲敢鄭重聲明 **我四萬萬五千萬之中國國民、必永遠擁護國際和平組織及一切國際和平公約、必永遠贊助世界人士、爲增進國際和平、人類進步之一切努力、** 同時則希望各友邦政府及人民、熟察世界和平不可分之事實、而各自實踐對于和平公約與人道上之責任、**今後更繼續的并擴大的同情中國、援助中國、而以一切可行之方法孤立日本、制裁日本、** 不但爲正義計、且亦爲利害計、 日閥有征服世界之野心、中國則爲世界和平而奮鬥、此各友邦朝野所深悉、而不待同人等之瀆贅、

其三、更有特別聲明者、□閥于北平造成傀儡組織、又稱不以國民政府爲對手、并詆毀蔣委員長不遺餘力、同時則以中國行將赤化之說、肆意宣傳、凡其顚倒是非造謠煽惑之用心、無非欲欺矇世界、以達其併吞中國之目的 本會同人茲切實鄭重宣布、**南北傀儡組織乃□閥之俘囚、吾族之敗類**、雖僭稱政府、而無任何政權、僅供□閥名義上之利用、決無言論行動之自由、此在國際法上、且遠遜於喪失獨立後之被保護國之地位、夫中華民國獨立自主之國家也、神聖不可侵犯之統治大權、旣以國民公意托之國民政府、而蔣委員長則我國家之最高統帥、而全國軍民所共認爲代表我國家意志領袖也、今□閥否認我政府、仇視我領袖、大兵進攻、百端摧毀、一面揚言將與其自設之僞組織提携、此徒證明其決心併吞中國之獨立、一言蔽之、**否認國民政府、即否認中國國家、而仇視我蔣委員長、即爲仇視全中國民族之國家意識、**而欲我全國軍民投降屈服、甘爲亡國之民而後快也、**至於赤化之謠、亦屬不攻自破、** 中國今日全國一致、各黨各派在抗戰建國綱領基本方針之下、共同奮鬥、綱領俱在、事實甚明、□閥亦非不知、特爲便利其侵畧之計、不惜昧良造謠、以冀矇蔽世界於萬一耳、

以上三端、彰吾民族之決心、布□閥之罪狀、蓋將以增加世界公論之認識、而根本消滅□閥在文明世界隱蔽煽惑之一切陰謀、然於此更有向我全國同胞掬誠相告者、(九一八)至今、□閥對中國之蹂躪、乃吾民族之奇恥鉅痛、今南北淪陷、區域之同胞、方忍垢含羞、日禱祝國軍之勝利、而我前線軍民之浴血抗戰者、方前仆後繼英勇犧牲、此誠存亡榮辱、成敗利鈍之重要關頭、熟察大勢、□閥在軍事上經濟上外交上日陷窮途、覆亡可恃、然其□力猶在、正圖最後一逞、故我全體國民、惟有繼續並加強一年來奮鬥之精神、更絕對認淸國家民族之利益所在、以統一與團結爲一切行動之準繩、在軍事上更森嚴軍令砥礪技能、凡我將士、更恪盡任務、視死如歸、凡我壯丁、俱踴躍從軍、以爲後繼、務須繼續求建軍之完成、一致發動淪陷區域之一切軍事組織、以疲困及殲滅□人、在政治上須本建國綱領力求庶政之革新、樹立民主政治之基礎、目前施政中心、尤在救濟並組織難民與失業失學者、使咸貢獻於抗戰、在經濟上、務須厲行節約運動及勸募公債運動、一面集中一切智力資財、增進生產、加速建設、務期羣向金融、開發資源、以求軍需之自給、并爲民生之保障、凡此諸端、僅舉概要、皆長期抗戰之所必需、惟有全體國民一致努力、方可奏效、夫國難之險阻萬端、凡我同胞、安危相關、生死與共、惟有盡一切努力、忍一切犧牲、以求貫澈抗戰之惟一目標、本會同人、乘此休會之日、特聲明今後願與全國軍民共踐誓約、擁護國民政府、擁護最高統帥、擁護抗戰建國綱領、一一見諸實行、並乘此機會、代表國民致謝蔣委員長及全體將士之勞苦、敬禮一切爲國犧牲之英靈、慰勞傷病殘廢之戰士 其次致謝在前方後方忠誠盡職有功抗戰之一切公事服務、各項戰地工作及參加自衞游擊之各界男女老少同胞、再次致謝海外全體僑胞、關懷祖國援助抗戰之熱心 中外慈善團體或個人對于救濟事業之努力、同時代表國民、再鄭重致謝各友邦政府及人民、對中國民族抗戰之同情與協助、此外同人等更代表全體同胞、慰問一切遭難流亡同胞及陣亡將士家族、而最後聲明、凡爲抗戰建國之個人犧牲的、爲換取民族萬代之自由及人類共同之福利、代價無窮、光榮不朽、至於撫卹善後壹切事宜、國民誓共同永遠負其全責、同人等謹以至悲至痛之心懷、宣布至大至剛之公意、中外共鑒、生死弗渝、謹此宣言、

大會八點優異精神
民治前途必能成功
抗戰必勝建國必成信念益牢

(中央社十五日漢口電)國民參政會第壹次集會、前後開會十日、于十五日休會、在此旬日之中、政府所交議之重要議案共九件、參政員所提出之議案、共一百十六件、本月六日上午行開幕禮後、七日午即開始聽政府之施政報告、大會共開十次、五種審查委會自八日起、逐日開會、少者五次、多者六次、審查會中以第三第四兩審查會議案爲最多、此次國民參政會與歷來我國各種集會、精神自然不同、茲姑舉其數點而言、

第一、此次參政員共二百人、因喩維華女士于開會前遭難、致實際上只有一百九十九人、總計到會者共一百六十二人、如楊端六、張實若 楊振聲諸氏、皆因交通不便、於休會前一二日先後赶到、又如華僑張振帆氏、亦於休會前一日自南洋飛來、此種共赴國難之精神、誠爲難能可貴、

第二、其未及出席之參政員三十七人、如胡適、蔣方震、張彭春、錢端升諸氏、皆因公海外、負有工作責任、未能即時歸國、又如陳家庚、劉哲諸氏、則因病未能出席、其他或因公務羈身、或因遠道不便、致未出席、而不能出席者、皆有函電請假、足見其對於職務之重視、

第三、此次會議、每個參政員對于國家民族前途、皆有深刻之認識、而對於當前抗戰局勢、更有所覺悟、故本精誠團結之旨、爲共赴國難之舉、對於一切議案、皆能本此立場之理性之判斷、作周密之慮、與民元國會之草率從事者、不可同日而語、議場中雖常有辯論、而不涉於情感、此爲最可保貴之特色、

第四、此次參政會所決議之重要案件、關係國家大計抗戰前途甚多、惜事屬機密、未能發表、所可言者、則爲全場一致通過之擁護抗戰建國綱領、此不獨可以表現舉國一致之眞實性、更可表示全國國民在我最高領袖蔣委員長領導之下、共同負起抗戰建國之鉅大責任、對內對外皆有其空前之重要性、而會後休會之宣言、更爲歷史的文獻 所宣言三點、皆有適應時代之重大意義、足以宣示我全國國民之鋼的意志、在過去一年間、□人所揑造之謠言、皆可因此摧毀無遺、

第五、此次參政會無論大會或審查會開會時間、此次確一掃國人不守時間之惡習、亦爲可以特舉之事實、

第六、此次政府各院部在參政會之施政報告、甚爲誠懇、不獨書面報告、甚爲詳盡、而對于參政員詢問之答復、無諸口頭或書面、皆極懇切、故予參政員以極好印象、於議事進行上有極大貢獻、

第七、汪議長處理議場、整理議案、意見公正、態度和靄、使全體參政員皆爲感動、議場中不致發生不能解決之糾紛、于奠定我國民革命之基礎上、乃創一極好模範、故于休會之日、一致感謝議長之勤勞與誠意、

第八、此次參政員皆非爲利而來、故所得公費、以各種方式獻給國家、胡文虎氏雖因病未來、而獻金一萬元 張振帆氏亦于出席之日、獻金一萬元、其他遠道來漢者、所得公費、尙不及其旅費之半、有此犧牲精神、始足以担當抗戰建國重責、以上八點 使一般感覺我國民主政治之前途、有必能成功之希望、同時抗戰必勝、建國必成之信念、更爲堅牢矣、

綏平地泉以南 我克蘇集站

(中央社九日垣曲電)我某部三日夜襲擊平地泉以南蘇集車站、守□軍二百餘、被我完全擊潰、當將車站克復、同日另一部去豐鎭廟一帶襲擊、守□百餘大部爲我殲滅、

冀我軍 攻入門頭溝
發電廠通平電線割斷

(中央社十五日鄭州電)我某軍連日分向平西門頭溝及香山附近一帶之□猛烈襲擊、十一日我軍攻入平門鐵路、(北平至門頭溝)頭山車站、斃□數十人、附近鐵路被我破壞數段、門頭溝電燈公司發電廠通平之電線 亦被割斷、故平市電燈全熄、僞軍乘機來歸者甚衆

敵艦昨晨駛鄱陽湖 進窺鞋山被我擊退
□機昨又分襲漢口南昌九江

(中央社十四日南昌電)九江電、□小型艦兩艘、汽艇十餘艘、十五日晨二時、駛至鄱陽湖口向鞋山「湖口一小島、高約二丈」窺察、當經我陸空軍轟擊、□艦狼狽向東北退去、

(十四日漢口電)□機今晨又來襲攻漢口、午前尙在空襲中、詳情未悉、

(路透社十五日漢口電)據華人消息、湖口戰局仍沉寂、日方現正調集大軍準備沿長江南岸西進、連日有許多日軍乘運輸艦開到前線、日軍後方空虛、中國游擊隊、又乘時活動、魯省方面各路游擊隊、已出動泰山附近、數次發生劇戰、

(路透社十五日漢口電)據華軍當局報告、 昨日湖口有日艦一艘汽艇兩艘被我華空軍炸沉、艦之尾部中一彈、旋即起火、全艦爆裂、日海軍屢謀衝進鄱陽湖、被岸上之華軍擊退、

(路透社十五日上海電 據英海軍當局消息、□飛機今日在九江上空投下荒謬傳單、又日海軍當局之代言人、今日下午對外記者發表談話、承認華軍堅守湖口以西之獅子山砲台、抵抗甚強、

(路透社十五日漢口電)九江仍安靜如常、居民已遷走一空、街上行人絕跡、九江下游數里外有砲聲、華軍并未佔踞九江之英人產業、美人之產業亦安全、祇有三達煤油公司之兩處浮橋因軍畧上關係、被華軍炸沉耳、九江堤岸亦被炸毀一部分、

(中央社十五日南昌電)□機卅四架 十五日晨八時至九時、兩次空襲南昌 向市郊投彈百餘枚、多落荒郊、死傷平民三人 毀房屋兩棟、午後五時四十分、□機三架、由浙飛至玉山、投彈廿餘枚、無損失、

(中央社十五日南昌電)彭湖戰役□死傷近萬

克采石磯進迫南京
溧陽金壇間□麕集數千
鹽城我軍乘勝推進東台
京滬捷報頻傳

(中央社十五日屯溪電)我某部游擊隊於十三日晨進襲采石磯、激戰一小時、□向當塗敗退、我遂克復采石磯、我另一部游擊隊同日克復南京以西四十里之牛首山、京蕪鐵路已受嚴重威脅、現我軍正向當塗及南京進迫中、

(中央社十四日屯溪電)長興武康金壇溧陽附近新增□兵共約五千餘名、武進無錫間亦畧有增加、盤駐宣城之□、大部均係僞軍、所有大量彈藥多運蕪湖、準備西運長江、

(中央社十五日商城電)阜寧鹽城被我克復後、我即乘勝進逼東台、□遂向如皋海安潰退、現我已向該兩處挺進、以期一鼓肅淸、蘇北殘□、

(中央社十五日商城電)鳳陽東之石門站、有□數十人、十二日經我游擊隊夜襲、全部殲滅、

冀東我軍 攻入古冶
另一部襲昌黎盧龍各處

(中央社十四日漢口電)北平外訊、據灤縣來人談、華軍游擊隊於前日攻入古冶、另一部則分別攻入昌黎盧龍各處、又據北戴河外人方面訊、華軍游擊隊離北戴河僅有數華里、又訊、烟台僞市長及僞市府職員八日乘膠濟車西行、中途爲游擊隊所襲、車上門窗均毀

平漢路我軍 攻邯鄲車站
擊斃□軍千餘

(中央社十五日鄭州電)我軍十三日午向盤據平漢路邯鄲車站之□猛烈襲擊、斃□千餘人、並將邯鄲以北之大鐵橋破壞兩座、燒燬□給養品甚夥、

濟源附近我軍勝利
獲重砲野砲共五門
曲沃南犯□軍狼狽退竄

(中央社十四日西安電)軍息、由曲沃南犯之□約千餘 携砲十二門、九日晚由橫水鎭一帶分向我五家山東粱上各陣地進攻、我官兵奮勇抵抗、戰况極烈、十日有□步兵五六百、騎兵百餘、附砲數門、向三口我陣地迂迴、經我痛擊後、狼狽退竄、

(中央社十四日鄭州電)盤據濟源之□續有增加、現共計步砲混合千餘人、我某師連日攻擊、□損失頗大、十三日晚已迫近該城、與□相持數小時、□發砲數十發、均落荒郊、我以巧妙戰畧、斃□數十人、濟源以東茗廟有□四五百人、十三日晚我向該□猛襲、混戰數小時、□傷亡甚重、又十三日晚我某部乘大雨滂沱之際、分路向濟源以西王屋鎭之□大舉進襲、我軍奮勇衝入□營、以手溜彈猛烈投擊、□死傷極衆、向王屋鎭以西狼狽潰竄、我獲野砲三門、重砲二門、步槍及其他戰利品甚多、

外人建議設安全區

(路透社十五日漢口電)此間外人發起在漢口設立一難民收容區、其最先發起此議者爲美國傳道會主教基爾曼及倫敦傳道會女教士維爾谷遜女士、難民收容區包括舊德俄英租界及漢口模範市區、發起人今日舉行初次會議、彼等不欲將此事作擴大宣傳、因彼等不欲因此而影响及中央政府遷徙居民入內地之計劃也、彼等又以此事初在籌備中、故尙未將詳細計劃呈上外國領事團察閱、

擁護抗戰建國綱領
三提案原文

「續昨」

二、擁護國民政府實施抗戰建國綱領提案、(一)案由、根據國民參政會組織條例第五條之規定、「在抗戰期間、政府對內對外之重要施政方針、于實施前應提交國民參政會決議、」而此次國民政府各部院之報告、均說明施政方針、係根據抗戰建國綱領之規定、爲表示全體參政員精誠團結、一致擁護國民政府、及其依據抗戰建國綱領、而採取的對內對外各施政方針起見、特提議國民參政會在政府各部院報告以後、立即一致通過左列之決議(二)決議內容、國民參政會聽了國民政府各部院報告之後、一致決議、(一)擁護國民政府、及其依據民國廿七年四月國民黨臨時全國代表大會通過的抗戰建國綱領所採取的抗戰期間的對內對外各重要施政方針、(二)國民政府須在最短期內根據抗戰建國綱領規定的外交、政治、軍事、經濟、民衆運動、及教育各項原則、製造詳明具體的實施辦法(除關于機密者外)公佈全國、(三)全國軍民應在蔣委員長領導下、積極幫助政府、爲實現全部抗戰建國綱領而努力奮鬥、右案是否有當、敬祈公決、提案人陳紹禹、許德珩、秦邦憲、奚倫、章伯鈞、鄧穎超、吳貽芳、楊賡陶、吳玉章、伍智梅、林祖涵、陶玄 董必武、劉蘅靜、姚仲良、邸從恩、黃炎培、王冠英、張伯苓、張瀾、仇鰲、吳緒華、林虎、馬乘風、徐柏園、劉叔模、王葆眞、王幼僑、陳經畬、程希孟、杜秀升、韓克溫 張熾章、張申府、陳啓天、李鴻文、鄧飛黃予遂王雲五等 (未完)

法政府當局 對捷克時局極焦慮
勸捷政府對少數民族設法妥協 否認外傳英法聯德擯義之傳說

（中央社十四日巴黎電）捷克國政府所擬就之少數民族法案、當於七月廿一日提付國會討論、此間政界人士、對於該國時局情形極為焦慮、緣該國蘇台德黨所屬工會、業已決於七月十五日在蘇台德區舉行罷工、俾國會無能從容加以討論故也、查此少數民族法案內容共分三項、㈠語言法修正案、准許日耳曼與波蘭少數民族、在其住區域採本族語文、㈡少數民族法制、承認其少數民族之法人地位、并准其對于某種法律行使否決權、㈢各少數民族得在住區域設立地方議會、實行行政自治、關於捷克時局情形、法國政界人士所權、乃德國堅令蘇台德黨要求完全自治權、並控制捷克國外交策略、（捷克政府已予以担當）、致使少數民族問題不能成立友好解決方案、各該人士並證實法政府業已勸告捷克政府、務宜出以妥協態度、至外傳英法德捷四國業已開始談判之說、並非確詞、此外義國方面傳出消息、謂英法兩國擬與德國成立諒解、而擯義國於局外、亦非實在情形云、

捷公使訪晤英外相否認 擬與蘇黨中止談判 少數民族法案將提國會討論

（中央社十四日捷克電）捷克國公使馬薩里克、昨訪晤英外相哈里法克斯勳爵時、聞曾告以該國政府所擬就之少數民族法案最初數章、當於下月初間、提付國會討論、語言法修正案、即以德國語文與捷克語文列於平等地位者、亦當同時加以討論、此外關於行政預算與文化自由權各章、則當繼之提付討論、馬薩里克公使并謂關於若干項問題、捷政府業與蘇台德黨成立妥協、柏林方面傳出消息、輒謂政府擬中止談判、而以某某數種談判強令蘇台德黨接受、此說并非確詞、特捷克政府深知少數民族法案、一經提付國會討論、德國定必從事宣傳運動、加以反對耳云、

國際會開最後會議 德奧亡命客安插事 成立專門委員會辦理其事

（中央社十四日法國愛維益城電）德國與前奧地利各國政治亡命客安插辦法國際會議、十四日舉行最後一次會議、主席美代表泰洛爾、當即全體一致通過決議案、其內容分三點、一、德國與前奧國鄰隣各國、對於德奧政治亡命客目下因經濟社會政治上種種困難、未能多所容納、此在本會議亦加以承認、但仍希望該國准許一部份亡命客入境、并准其學習務農、二、歐洲以外某某國會在原則上應允容納大批移民入境、本會議深為滿意、三、本會議茲在倫敦設一專門委員會處理政治亡命客安插事宜、該委員會應於下月三日召開首次會議、

直布羅陀海峽 軍事防務 英政府擬加以檢討

（中央社十五日倫敦電）財相西門爵士昨日在下院代表首相張伯倫答復議員質問、謂直布羅陀海峽軍事地位及軍事防務問題、業經政府根據西班牙內戰情形、全盤加以檢討云、

德奧合併後 但澤命運 應由波蘭判斷

（中央社十四日倫敦電）工黨機關報每日民聲報載稱、但澤自由市國社黨領袖孚斯德、日昨銜有祕密使命、前來倫敦後、此間負責人士頃稱、孚斯德確曾在倫敦稍作勾留、但此來乃係私人旅行性質、并未拜謁張伯倫首相、哈里法克斯外相、僅與政界某某要人相晤、而就但澤自由市法理地位、詢問英國所採之立塲、并為該自由市與德國合併一項主張作辯護、此其所為、與捷克國日耳曼族蘇台德黨魁漢倫前於六月間在倫敦向英國各要人說明蘇台德區域宜併入德國一事、如出一轍、據英國國會人士稱、孚斯德此行所獲得之印象、可以一語概括之、即就英國方面視之、但澤自由市命運如何、仍應由波蘭國判斷之、關於此層、該國素來表示反對、此際態度未必顯著有所變更也、

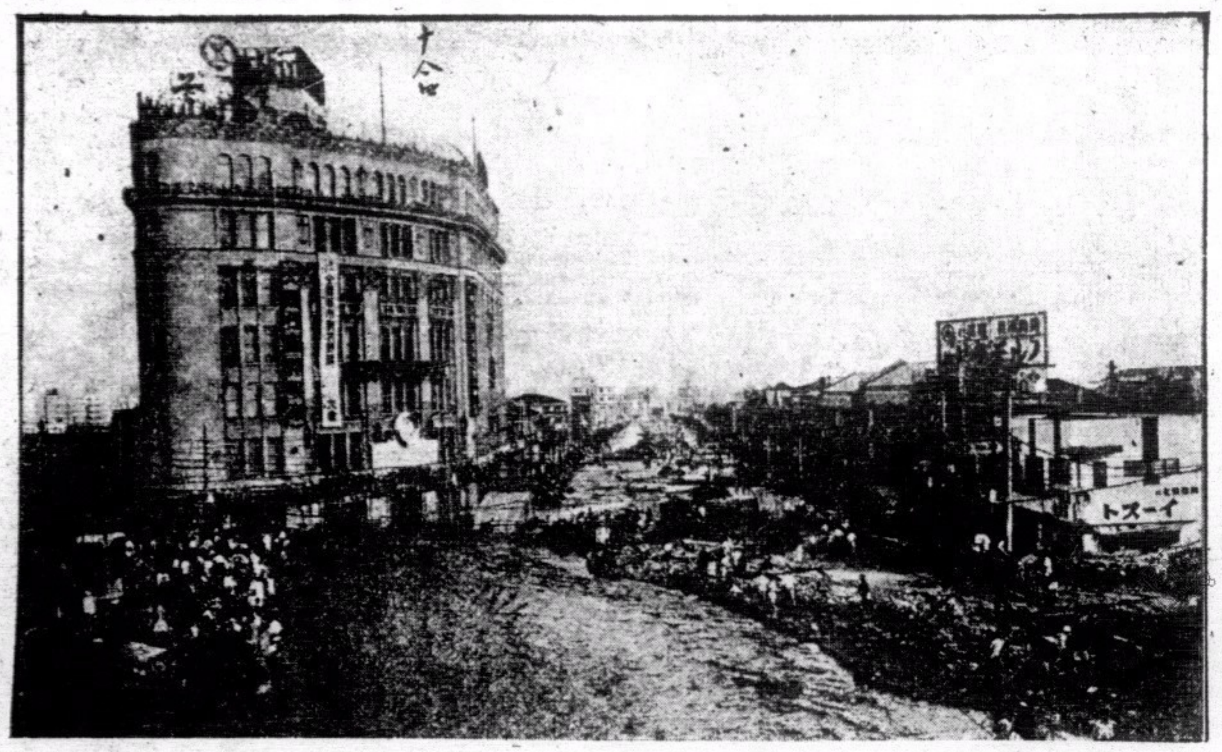

神戶三宮車站附近之水災情景

中美白銀協定 有效期間業已延長 英美談判貨幣問題不確 美財長摩根索發表談話

（中央社華盛頓十四日電）財長摩根索定于日內首途前往法國南部蔚藍海岸、稍作休憩、摩氏向報界發表談話云、中美兩國白銀協定有效期間業已延長、但展至何時、則拒不加以說明、按中國白銀售予美國之數量、一向保守秘密、此外摩根索又謂、外傳英美兩國在商務談判之外、同時并就貨幣進行談判、此說不確云、

世界運動會 地址問題 英美均願意主辦

（中央社十四日倫敦電）英體育界人士頃宣稱、國際奧林匹克委員會、原定於一九四〇年在日本東京舉行第十二屆運動大會、茲日本政府現已決定停止舉行、芬蘭國雖會要求在該國京城舉行、茲若不重申前議、則下屆運動會、可改在倫敦行之云、

（中央社十四日紐約電）關于日本決定中止舉行第十二屆奧林匹克運動會一事、此間世界博覽會定於一九三九年舉行、會長惠倫要求改在博覽會塲舉行、

義民機失事 搭客二十名無一倖免

（路透社十五日羅馬電）本星期三在卡吉里亞勒城與羅馬間失踪之意國民航飛機、今已查確係遇險下墜、搭客二十名無一倖免於難、查搭客中有意皇之客卿馬連那侯爵、

（中央社十五日羅馬電）行駛羅馬與薩地亞間之義大利郵機、今日突在突斯開尼海外失踪、該機共載乘客十六人、飛機師四人、于今晨七時卅五分在加里阿拉起飛後、即杳無音訊、據傳機上若干乘客屍首、業經在某處撈獲、但機身仍未發現云、

蘇「滿」邊境再起糾紛 蘇軍開入「滿」境
千餘蘇軍已越入滿洲東北邊 當局急調援軍開到並提抗議

（十五日上海電）外訊、蘇聯防軍千餘人越入「滿洲國」東北邊境、并已侵入長高「譯音」山地、「滿洲國」當局頗為焦慮、急調援軍開到警戒、并向蘇聯提出強硬抗議、限令蘇軍撤退、否則實行以武力驅逐出境云

（同盟社十四日東京電）據長春消息、昨日有蘇俄戍兵十餘名、在暉春附近越入滿境、里遠、被「滿洲軍」發覺、旋即被驅回蘇境云、

（中央社十五日漢口電）日蘇(滿)邊境頃又發生新事端、據日方稱、蘇聯邊防軍四十八人、今日在賴與灣(譯音)附近侵入(滿)境、佔領邊境某處瞭望台一座、肇事地點之蘇聯境內似集中有大批軍隊、據觀察者稱、如業已闖入(滿)境之蘇聯士兵不即日撤退、則日本官方深慮兩方衝突、恐不可免云、

日水災損失統計
財產損失三億餘元房屋冲毀四五十萬戶 禾田受災百餘萬畝各重要軍需工廠停工 人民死傷衆多無家可歸達廿萬

（漢口電）十二日日本內務省正式公布此次東京、大阪、神戶、損失之大、為近年來所未見、計損失財產三億餘元、戶屋冲毀四五十萬戶、禾田受災百餘萬英畝、電信鐵道多告斷絕、致神戶製鋼、川崎造船、三菱造船、川西飛機、各要重軍需工廠完全停工、人民死傷及飄流失踪者不計其數、無家可歸共達廿萬人、失業人數達七八萬之多、

（中央社十五日東京電）秋田青森各地十三日來大雨連綿、海水泛濫、堤岸決口八處、房屋被毀數千餘間、沉溺者達十萬人、青森附近有鐵路線上鐵橋一條被冲毀、

富豪飛行家 許士環飛世界 計程需時三日零十九小時十六分

（路透社十四日紐約電）富豪飛行家許士環飛世界、今晨七時卅六分飛抵紐約、全部航程計共需時三日零十九小時十六分鐘、查以前維里普士特氏之環飛世界的紀錄、係七日零十八小時四十九分、許氏之機在紐約機塲下降時、機塲內外人甚擠擁、幾無容足地、羣衆舉手歡呼爭相趨前瞻仰許氏之丰采、秩序甚亂、警察不能制止、查許氏三日前、開始其環飛世界之壯舉、時係由此機塲起航者、紐約市長親到機塲迎接許氏、并向其致熱烈之歡迎詞、盛稱其為世界最偉大之飛行家、許氏隨語記者稱、渠所駕之飛機、沿途飛行甚順利、未嘗遭遇危險、渠將來不欲再作環飛世界之舉云、

巴力斯坦 時局已趨和緩 但仍有暴動事件發生

（路透社十四日海發電）巴力斯坦時局已和緩、但仍有暴動事件發生、例如炸彈案鎗殺案及縱火等、阿拉伯人與猶太人互相仇鬥、界限益深、鄰近阿拉伯人區域之猶太人住宅區、有軍警嚴密保護、

羅斯福發表演詞 希望各國減軍運動

（路透社十四日三藩市電）羅斯福總統今日在檢閱艦隊之前發表演說詞、略謂美國預備勸他國共同努力、促進減軍運動、吾人今日處於此險惡之環境中、實非吾人所願、吾人希望各國覺悟、競擴軍備、乃釀成大禍云、

英內閣會議 討論貸欵與我問題 待國際環境好轉時再考慮 英民衆極力主張援助中國

（路透社十五日倫敦電）外間傳謂英內閣已決不担任保証貸欵於中國、其實此說不確、英內閣昨日會議、討論此問題之結果、祇決定將貸欵計劃暫時擱置、以待國際環境好轉時再提出考慮、英政府并非以為此事無再考慮之餘地、據某政治家之意見稱、此項担保貸欵、須經過衆議院之立法手續、然衆議院行將休會、故進行殊覺困難、英政府現尚考慮從別之途徑間接貸信用借欵於中國之方法、無論如何、英國朝野各界定本月十八日、召集各界代表、開圓桌會議、討論援助中國之最善方法、無論何黨派、均歡迎參加云、

（路透社十五日倫敦電）據每日導報云英內閣已決不貸欵於中國、因恐此舉觸日本之怒、英政府持此態度、正與其不欲以實力抵抗西國民軍轟炸英輪之事件相同、蓋恐引起墨索里尼之反感也、然英國人民甚願盡力以援助中國、蓋英國人民甚願援助無辜遭死難的人民、故英政府之對華政策、不應違背此原則、無須顧慮侵略者之惡言厲色也、英國人民一致以民意力量督促政府以財力助中國、因中國政府有賴於英國之資助、方可充實其空防力量、以抵抗日本之轟炸機也云、

（中央社十五日倫敦電）每日先鋒報社評論英政府對華貸欵狂語、其言有曰、「黷武主義者之政府不應對之有所憂懼、凡我人民、俱有督促政府採取此項政策之責任、英國應立即對華貸欵、關于此事之決議案、內閣必須予以通過、懸諸唐寧街上、俱可在此庶幾愛好和平之士、合起來、吾人對于廣州之婦孺負有一種責任、因故吾人必須對華實行貸欵、中國必須獲得此項貸欵、始能多購高射砲以抵制日機之轟炸也」云、

□機昨又夜襲廣州市郊
在東郊白雲山附近投彈兩枚 上午襲粵路窺韶樂南始各地

（本報十五日廣州電話）昨（十五）日上午十壹時十分、□機又告來襲、本市當即發出警報、十一時二十九分緊急警報續發、查□機第一批八架、在唐家灣發現、第二批十架、啣尾而來、經萬頃沙、虎門、黃埔、轉廣九路、南崗、掠入市郊、掠入石牌後、即轉白雲山方面、再接向西北、花縣、而入粵漢路、向北進窺、至第二批□機十架、仍沿南崗掠入石牌、而該批□機則越過粵秀山後、抵西村、始循北而進、復查該兩批□機、先後飛赴粵漢路後、先抵琶江、即投彈四枚、隨該第一批八架、在英德盤旋、第二批中之一架、則折回南飛、沿佛山、九江、江門、而到公益埠之當陽路上空窺伺、其餘九架、則直上曲江、一時四十分到韶關窺伺、未幾、窺伺英德之八□機、因我駐該處之防空部隊猛烈迎擊、未敢低飛、即在英德之鷄坑糊亂投下炸彈十餘枚、始續向韶關而進、會同先時抵曲江之□機九架、（共十七架）、各機即在韶關稍作盤旋、未有投彈、即分到樂昌始興南雄盤旋、但□機每抵各地、僅盤旋俄頃、即續回韶關、投下數彈、再向烏石等地窺伺、但其沿途經粵漢路飛返時、於深坑源潭等處、又投彈廿餘枚、以故源潭以上於一時五十五分所有電話電報線、均被炸斷、以故北路一帶消息、遂告停頓、損失詳況未明、各□機於返時、以九架轉由從化而過、在從化稍作盤旋、即轉南崗、沿廣九路、斜過東莞上空、出虎門而遁、其餘八架則沿清遠轉蘆包三水、稍作窺伺、亦向南逃、至飛鵝陽路之□機一架、僅屬偵察性質、於二時二十四分亦向南出海、本市於三時零五分解除警報、

（中央社十五日長途電話）□機一隊、今日下午九時、乘夜色初明之際、再來犯、即在市西郊上空盤旋偵察、旋飛市東郊白雲山附近投彈兩枚、至十時二十分、飛往黃埔虎門出海、

南澳克復後 我繼續將殘□掃蕩
□艦昨砲轟拓林我無損失 □對西沙羣島已趨軟化

（本報十五日廣州電話）據此間軍息、關于南澳方面、自經我自衛團克復後、該團已聯同該地民衆、繼續將殘□掃蕩、□最近復以艦隊、在前江後澳濫施轟擊、我中損失、現查前江對開海面、共泊有□艦三艘、雲澳間海面、亦有□艦五六艘、但未有異動、至所獲之人犯及戰利品、頃由九區自衛團統率委會、於十四日解來廣州、關於西沙島方面、□方舉動、純為虛張聲勢、最近□不特未敢與法正面衝突、經已日趨軟化、

又、十四日與□對峙之三□艦、十五日晨已向附近海面退離、十五日晨、東江方面續有□四驅逐艦撤退、並將日前增駐東沙島之□兵一部輸回、向東航駛、似係增援南澳之模樣、現南路暸崖海口及東沙島方面、□艦雖未盡撤、但亦無異動云、又據一消息稱、十五日晨、□艦開砲轟柘林、南北港海門、計共發百餘響、我無損失、亦無還擊、又前日（十四）下午二時、□飛機一架、沿潮陽海岸窺察、約歷一小時久始去云、

非政府 助我防霍亂 製就藥液共六百萬劑 決在本年十月八日前

（路透社十五日岷尼亞電）菲律濱政府、已接納星加坡國聯遠東防疫局之要求、決在本年十月八日以前、製就防霍亂藥液六百萬劑、供給中國、祇計成本每劑美金二先半、其中有五十萬劑、係南斯拉夫捐者云、

印名醫亞達爾 率救護員來華 英京援華委會歡宴

（路透社十四日倫敦電）印度名醫亞達爾博士、日內將返印度、率領一隊志願救護員赴中國、此間援華運動委員會今夕在卡士頓大廈、設宴歡送亞達爾博士、印度民族運動領袖尼魯爾亦到會演說、謂印度對華同情、具見種種事實、例如杯葛日貨、已成普遍現象云、中國大使郭泰祺演說謂、中國政府甚感謝印度對中國之同情與援助、中國軍民傷亡重大、非假外援不能應付、此中困難問題、故中國甚感激各友邦之援助也云云、是夜即席募捐得二百餘鎊、其中五十鎊係援華運動委員會捐出者云、

反對濫炸城市會 改期在法開會

（中央社訊）國際反侵略中國分會頃接日內瓦總會來電、原定七月十七十八兩日、在巴黎召集世界反對轟炸不設防城市大會、現改在廿三廿四兩日舉行、中國分會已將徵得各地寄來之照片、漫畫、蓄音片、及有聲影片等、分別寄往總會、以廣宣傳、同時并請全國報界於七月廿三日一致擴大宣傳、以響應巴黎大會、

本港學生團體 歡送我國世青代表 楊福攸李政耀等今晚離港赴歐

第二次世界青年大會、在美國紐約市華沙舉行、我國出席代表團楊福攸等一行九人、與港方代表李政耀集合、今夕乘意郵船出國、本港學生賑濟會及學生團體、昨假香港大學學生會舉行歡送大會、藉示敬勉之至意、由主席李政耀介紹本港學生代表與出席代表團行相見禮、當每一代表介紹出塲時、掌聲雷動、當介紹至女童軍楊惠敏女士、掌聲轟動者達數分鐘之久、楊女士身衣藍色陰丹士林布旗袍、登黃色短皮靴、髮留花旗裝、精神奕奕、左右兩肩膊槍痕刀創纍纍、令人想見其在四行倉庫獻旗時之英武、在掌聲雷動中、含笑與本港代表相見、欣然接受各代表之歡迎敬禮、禮成、賓主盡歡而散、

慈、及民族日報記者梁若塵一行三人、首途出國、歷經星加坡、吡嚨、安南、暹羅等地、歷三月之時間、任務完畢、丁等二人、業於日前由星洲歸國過港返省、梁若塵氏則於昨日由西貢乘輪返國抵港、即於昨日下午乘九廣車晉省云、

德中中學 第十一屆初中畢業生

慰勞前綫粵將士 本港僑胞熱烈響應

抗戰發動一年來、我粵將士浴血沙塲、殺□致果、為國爭勞、厥功至偉、百粵民衆為增強前綫將士抗戰精神起見、特由全省各國人士共同發起慰勞運動、業已在省成立慰勞前綫將士委員會、該會為擴大慰勞運動起見、以本港僑胞熱心祖國、愛護桑梓、對此舉當能熱烈贊同、因此先後派出代表方人矩林文敷兩人來港、負責與本港各界團體商洽進行事宜、兩代表訪晤華商總會主席李星衢、請倡導其事、李氏表示對此甚表贊同、但須先行徵求本港各界僑商及團體之意見、並聯合一致方有良好成績、彼本人則甚願聯合僑商各界贊助其事、兩代表亦以為然、且日來迭與各界團體領袖商洽、進行已有頭緒云、

公畢歸國抵港 丁培綸等赴星洲越南

廣東綏靖公署、廣東省政府參議丁培綸、前奉派出國赴馬來亞羣島安南暹羅等地宣慰僑胞、于本年三月間偕同路議丁培

駐華葡公使 施露華昨日赴澳

新任駐華葡公使施露華、昨晨八時由港赴澳拜訪澳督、有所晤談、稍留即回港換輪赴滬、

沙田路軌修妥 廣九路恢復交通

沙田發生火車相撞慘劇後、因機車橫阻路軌、須用起重機起、同時路軌方面亦畧有損毀、修理頗費時日、經於前晚星夜動工、至昨日下午即已趕妥、該路交通完全恢復、

潮僑籌賑會 通電為難民呼籲

旅港潮僑籌賑兵災難民會、昨發出海內外各界報告書、及電國內高級機關請予有力之援助、

美國遊客團過港

日本皇后輪昨由美國經滬抵港、由著名遊歷家羅拔臣領導、載來美籍遊客共廿七人、船泊九龍倉碼頭後、即登岸遊覽、并購買土產、旋於即日下午六時乘原輪離港赴非云、

港漢直通快車 昨午開行赴漢

港漢直通快車首次通車、經於昨日下午四時啓程赴漢、計掛頭廂連同頭等餐車行李車郵政車一共九部、乘客數百云、

菲島總統 奎松昨過港返非

菲總統奎松偕其眷屬隨從一行、於昨晨乘日本皇后輪返國過港、當午六時原輪返菲、菲總長羅沙士赴美公幹完畢、亦同輪返國、

河內香港線 試航機昨返河內

法國航空公司於前十三日派出作第一次試飛之福克機、經於昨晨六時半由機長柯新駛返河內、舉行首次回程試飛、

鐵行新輪廣州號 由英處女航東來

鐵行輪船公司新建之一萬五千五百噸郵船廣州號、由英作處女航來遠東、計程十一月十一日便可抵港、

風雲

廿三期

每日閒話

自不量力與自食其報

一鳴

昨天本港「星報」的體育欄中登載日本厚生省放棄承辦下屆世界運動大會的消息，並冠以小標題曰：『自不量力者今乃自食其言矣』，可謂確切之至。

其實，日本的自不量力不啻此一事而已。即以中日戰事來說，以一個□□□□□□□□□小國而居然大言不慚的聲稱要使一個有五千年文化歷史的大國『屈膝』，這樣的自不量力，實在不能不使得全世界人士爲之驚嘆。

下屆的世界運動大會日本已自食其言矣，未來的中日戰爭之結果日本恐將逃不了自食其報吧！

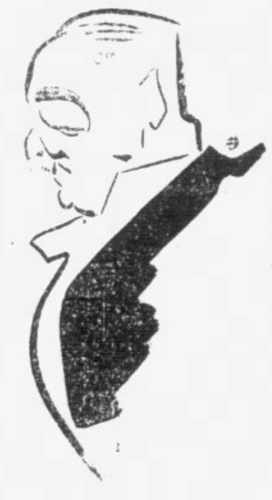

國際風雲人物之二十三

德前外長牛賴德

鐵軍軼聞（廿三）

仲文

大敗奉軍

民國十六年五月，國內三大軍閥，已倒其二，惟張作霖所部之奉軍尚盤踞華北，鐵軍乃受命入豫討奉，任第二次北伐之前鋒，其勇猛善戰之威名，至此而益著。當是時，革命軍既決定二次北伐，乃由武漢北上，集中河南駐馬店，分三路進攻。張發奎任右翼總指揮，率領第四第十一兩軍作戰；此路爲奉軍主力所在，自誇常勝不敗之奉軍第十一軍趙恩臻部即頑抗於此，故張氏願以所部鐵軍當之；作戰之烈，犧牲之巨，亦以此役爲最。

初，張氏任第二方面軍總指揮，領有兩軍之衆，討奉諸軍之戰鬥力，允推張部爲巨擘。出發之前日，張氏在武昌南湖餞慨誓師，當十餘萬熱烈歡送之民衆之前，壯烈陳詞，有『假使我們此去不能打倒北洋軍閥，解放北方被壓迫的民衆，決不回來見你們。』之話，一種死戰之決心，概可想見。其後戰事結束，張部果傷亡及半，甚有一團之衆，僅剩兵士二百餘人者——事前有此爲革命而犧牲之決心，故終獲最後之勝利，此皆張氏具有「有一兵而必戰」之精神有以致之也。

張氏既振旅北上，一戰而擊破趙恩臻於上蔡，再戰而消滅陳震東於逍遙鎭，三戰而擊斃杜成功於宋莊，四戰而大敗王樹棠於臨穎。戰爭之烈，犧牲之鉅，震驚中外，令人咋舌。時北平有某國使館侍從武官，躬赴該處觀戰，曾喟然嘆曰：歐戰雖烈，亦無鐵軍此種犧牲精神云。經此四大戰之後，鐵軍不獨摧毀奉軍在豫主力十餘萬之衆，且掩護中路唐生智部攻克螺河，佔領許鄭，解救馮玉祥之國民軍，使能出關與革命軍一致聯絡，二次北伐之完成，武漢南京之得以保存，皆鐵軍此四戰之力也。馮玉祥聞鐵軍在豫血戰狀況，曾對人感歎曰：「鐵軍之英勇，眞使我沒齒不忘」云。

讀書隨筆（五十）

樸之

昨讀紐約時報並追刊六月十二日該報漫畫「蝴蝶夫人」一幅，想已早登讀者之眼簾。茲見六月十九日之該報，復有英人羅合氏所繪關於日本飛機轟炸中國婦孺之漫畫一幅，神情深刻，允稱傑作。圖下並加以註語曰：『在一九一三年之時，飛機對于不設防城市之轟炸爲一種犯罪的瘋狂的行爲，但降至一九三八年，則此舉竟成爲「不可避免的必要行動」矣。』嗚呼！此豈世界之進化耶？抑人類之退化耶？余知羅氏之所感深矣。原圖轉載如下：

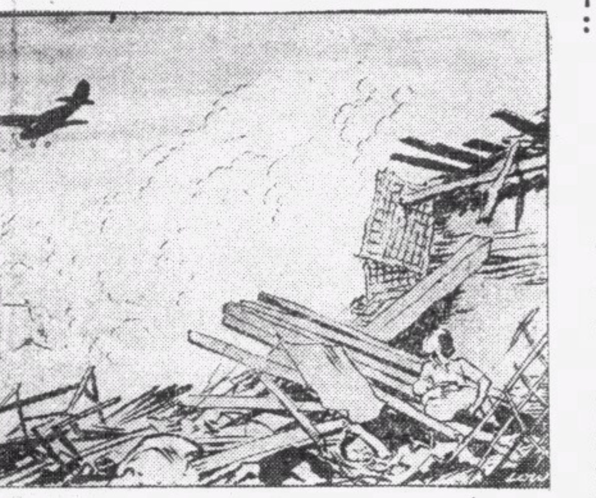

被檢

抗戰詩話別裁（十九）

孔昭

某週刊載「漢上即事」齊天樂一闋云：『東風漸暖垂楊岸，今年漢皋春早。屐齒留香，車痕碾月，猶似承平年少。繁華未了。聽歌管沸天，競誇輕妙。海燕飛來，玳梁安穩雙棲好。雲屏殘夢未醒，忽驚珠箔外，玉笛吹曉。萬戶無聲，千鴻過盡：愁黛低垂欲掃。心香暗禱。問故國山河，幾人能保。照眼櫻花。年年空自惱。』情辭悱惻。未脫兒女詞人口吻。

潘伯鷹「別南京」七絕三首云：『九陌凄風首重回，金陵城闕倚崔嵬。江南萬古傷心地，一賦蘭成未盡哀！却看鍾阜鬱蒼蒼，淚與江流咽夕陽。惟有此山眞最忍，至今沈默閱興亡。後日終當入國門，驛亭久立覺聲吞。常時巷陌經行慣，地變天荒識履痕』。凄咽中不忘復興之念，自非頽唐絕望者可比。

更生週刊載李鯤「紅葉詩稿」，中「感憤」一首云：『少小功名浪自期，十年塞外披戎衣；橫戈馬上雄心在，濁酒高歌動夕暉。』又「邊塞回憶」一首云：『塞上風雲接地陰，長煙落日滿孤城；將軍白髮悲秋老，無限邊聲不忍聽。』後一首註云：『予曾在內蒙組織軍隊年餘，熱河失陷，始解甲歸來，於今思之，猶不勝悲感。』作者殆軍人而老於邊務者。國難方殷，需才正亟，雖將軍白髮，想報國自有方耳。

體育

港滬埠際賽

港代表隊產生

宋靈勝任正隊長

本港小型球協會，爲派隊北上滬廣與滬隊作埠際慈善比賽，本港選手隊，經二次之遴選後，昨夕該會遴選委員于該會開會正式選拔，經良久之磋商，結果選出正式代表共十八人，內有分球員七人，無分球員三人，宋靈勝爲正隊長，羅斗文爲副隊長，實力之強，一時無兩，合全港小型球之能手於一爐，行見我南國軍揚威於孤島之上也，又港代表昨選出後，將于下星期一三兩日在修頓園球場與西聯隊作練習賽，并爲中國婦女兵災籌賑會籌欵云，茲錄港代表隊及西聯陣勢如下、

△港代表隊

謝錦洪「南粵」　尹卓新「尖沙嘴白」

張滿榮「天台」　梁伯偉「扶輪」　宋靈勝「漢英」正隊長　劉松生「六三隊」

黃啓明「月星」　劉天申「南粵」　羅斗文「不鳴」副隊長　朱錦成「同義」

△西聯隊

馬葵士　哥士打　夏仙　寶云　金氏　大告山奴　李安納　加士地路

△預備員：史冰高、亞仙、根氏、

田徑研究會舉行成立典禮

香港田徑研究會、自創辦以來、係經一載、現定今日下午二時、在嘉路連山南華體育館舉行成立典禮、

陳福添等主持一切、一寶山及安樂園自動報效全場西餅汽水云、

蘭芳劍女團體三角乒乓決賽

華雄再戰南華

地點在孔聖會

中庸

蘭芳劍女團體乒乓決賽、自上週開始迄今、轉戰月餘、華雄、銀星、南華三會、適成勁敵、績分相等、遂成鼎足三分、錦標延而未決、後因球員試期在卽、聯會迫於延期遷就、故乒乓球壇沉寂一時、現各校試期已過、聯會爲求早日結束起見、已定于今夕七時半繼續在孔聖會舉行、查是夕比賽秩序、南華對華雄、南華初賽敗於華雄、今次再度碰頭、仇人見面、份外眼明、南華必盡挑精銳上陣、期雪前恥、而華雄亦以大敵當前、爲保持已往之聲譽計、決選好手應戰、屆時鹿死誰手、非俟賽畢莫敢判決也、又明晚爲華雄對銀星、後晚銀星對南華、數夕均有劇戰、連檯好戲、迷哥勿錯過良機、茲錄今夕雙方出賽球員如下、

△華雄隊

陳梅優、林渭清、石寶蓮、周淑琪、盧瑞屏、莫煥琼、

△南華隊

楊倩濱、朱教新、呂翠英、汪慧嫻、潘影鴻、羅秀冰、

●●●●棒球表演賽

冠軍對聯隊

（專訪）公開棒球賽、冠軍已屬中華隊、亞軍屬岷甸奴、比賽經已結束了、最後軸壓戲定于今天下午二時半在海軍球場舉行、由冠軍中華隊對港聯隊比賽、港隊是由港中各隊的精銳合組成軍、實力強橫、中華實力亦不弱、必有精彩表演、

●●●●●排球有劇戰

培英戰保白

（專訪）文治盾排球賽、已到了最嚴重關頭、培英隊擊敗南華甲後、雖將錦標直在掌握中、但尚有今日下午四時半對保羅白一場爲最重要、照現在各隊的形勢而論、當然是培英佔首席、今日若能勝保白、則可穩握錦標、若不幸而爲保白所挫、則南甲、培英與保白的績分相等、成爲鼎足而三之勢、仍須待再決賽始能定冠軍誰屬、所以今天兩隊對壘、培英擁有丘廣燮、陳英寬、黎連澤等名將、保白亦不乏遠運好手、遂成勢均力敵、必有精彩表演、

小型球比賽

△尖沙咀友聯小型球隊應港先施公司職員體育部隊之約於本星期日（明日）早七時半在京士拍球場作友誼賽、查兩隊人名如后

△友聯隊

將林　梅樹紅　梁渭澄

平自　歐達材

山有陳興漢　劉沛根

生力軍、吳永康　周

國良，

△先施隊

鄔謝　李漢治　嚴仲華

銳國　謝國鴻

欽燊　王保技　源啓增

後備、吳紀漢、馮長有、

△九龍朝陽體育會小型足球隊、於今日下午五時首次迎戰自強隊於何文田球場、雙方實力相埒、料有一番精妙表演也、球員如下、

△自強隊

容龍汲

葉炳俠

區志雄　林鴻　張錦輝

葉鄧喜　鄔棉勝　梁德華　何福民

△朝陽隊

黃子平

謝九　黃漢

葉發　葉文驤　葉光

葉智雄　駱漢球　梁金福　黎志　張才

△康強隊承西區克強小型球隊之約、于星期日晨六時半假灣仔蕭頓球場作友誼練習賽、

△康強隊

鄭銘　劉全　麥福華　梁阿英　林耀榮　杜榛輝

傑志戰華華

●●●●●五時半在修頓園

●勳杯義賽、今日有兩場舉行於修頓球場、爲中國港僑救護團籌欵、四時半由華僑對廬山、廬山必非華僑之敵、五時半傑志對華僑華、是戰頗形重要、爲傑志之最後關頭、傑志如能得利、將可結束其賽程、穩居首席、傑志當能盡出全力以攫取此兩分、華僑華亦決不示弱、精銳悉數上陣應戰、劇烈之爭當難倖免也、陣勢如下、

△傑志隊

楊培燊　鄧銘日　麥兆漢

黎達才　羅偉權　林德謂　游華興　葉國英

葉潤波　蕭秉順　黎兆榮　劉松生　朱錦成　鄭靄祥

△華僑華

譚均　鄒幹　黃翔　鍾

文　李德祺　李國威　樞治　文治

田容發　吳德榮　何家強　謝全石　黃靜友

●南華體育會●

新職員選出

南華體育會、於昨日下午五時半選舉民廿八年度執行委員會新職員、選舉人出席者極一時之盛、當卽公推陸靄雲爲主席、乃按序選舉、手續至爲詳愼、至九時後大部份職員業經選定、其他各部副主任未及選出者、因欲得有相當人材起見、故留交新職員上場後、由執委會議提舉、或由各該部正主任自行物色薦任、以將協助之效云、

文苑酒家 實記

滬粵名廚　悉心烹飪　時菜點心　供客嘗試

電話三二〇五九

文咸東街五號卽河東行斜對面

今日潮汐

漲　上午零時十九分　下午十時三十四分

退　上午四時三十八分　下午六時十分

毛巾被

顏色佳美。好過珠被

每張一元八毫起至七元半止

上海三友實業社總經理處　蘇杭街大發公司

分銷處　灣仔莊士敦道廿六號權恩公司　啓

機器洗衣局廣告

本局自一九零二年創辦至今。已歷三十五載。對於乾洗一層。更精益求精。今因配有英國最新式『爽力』乾洗機器全套。舉凡呢絨絲綢。人造絲綢等。洗後鮮艷無比。不特能保其原有色彩。並不縮短。工作完成。起貨快捷。凡我顧客。若有赶船期者。携物到總局一句鐘。便可。倘期留意。

總局在旺角廣華道最高烟通爲記　電話五七〇三二

分局尖沙咀彌敦道廿七號

分局香港皇后大道中廿二號A　電話二一二七九

電話五八五四五

小便刺痛一日除根

內人患小便刺痛日久，屢醫無效，頑痛非常，每小便時刺痛非常，精神寢食不安，今幸蒙大道中一七六號何東行五樓上海婦科專家李靈仙女醫師施以王道新法，一服立刻止痛，再治三天病已除根，感德之餘，登報鳴謝

香港美孚火油公司職員　區傑才　偕妻　李月蘭　頓敬

名醫范國金不愧神醫

小孫志成患大熱症，神昏氣促，腦痛脊硬，勢已危險，幸廣州名醫范國金先生抵港，乃延到診，斷爲瘟痧內伏，邪入少陰，訂方一劑而解危險，調理旬日而愈，眞神醫也，除送銀鼎外，特此鳴謝　張盈初

▲范國金先生寓大道中二八二號中央戲院左　永大帽廠　電話二二六八七

與虎同眠

世之最愚者也

虎能傷人，咳亦能傷人。是則咳患在身，其危險無異於與虎同眠。凡患咳者宜速服紅梅天露，免生危險。

紅梅天露總經理　東亞大藥房

太古洋行船期廣告

張家口　汕頭暹羅　七月十七號下午四點開

湖北　汕頭福州威海烟台天津　七月十七號下午六點開

廣東　汕頭　七月十八號下午六點開

多寶　廣州灣海防　七月十九號上午十點開

綏陽　廈門上海　七月廿號正午開行

貴客附貨請到本行或德輔道西三號太古分局電話壹零式

貴客搭船定位請到德輔道中泰恒記電話叁零零式伍

自動電話叁零零零

華人總理莫慶　分局總理　謹啓

渣甸輪船公司船期

啓者本公司茲有堅固快捷輪船

金生　七月十六號下午二點開　往星架坡庇嚨吉打

富陞　七月十八號下午二點開　往汕頭上海

澤生　七月廿一號上午十二點開　往海口海防

茂生　七月廿二號上午十點開　往山打根

貴客到購買船票及定位請到中環干諾道中門牌五十號本公司客務代理生記接洽　凡往汕頭上海均有總代理永茂生記接洽　日本往外埠貨物均有船接駁　如欲附貨者請移玉至本公司面議是荷

電話二壹零五叁　渣甸公司啓

請用雙妹老牌牙膏

用之質料純淨　擦時絕無聲響　不損牙磁

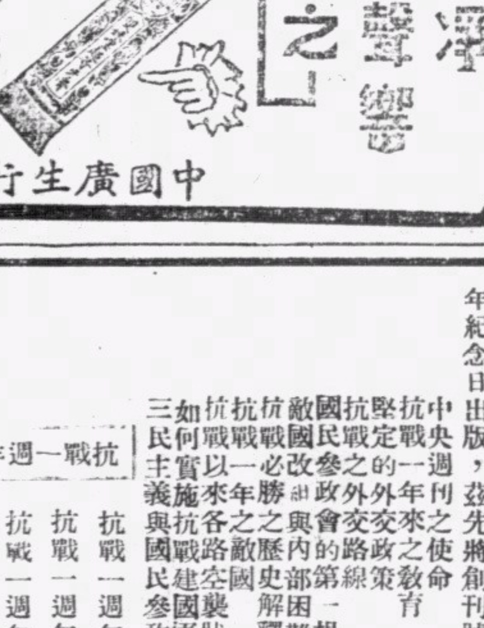

保護齒牙爲人生第一要事故常用粗劣牙膏不特有損牙磁且能養成牙患本行之雙妹牌超等牙膏乃合固齒潔牙諸品配製而成確能保護牙質永無齒患誠妙品也

各處洋廣貨店均有代售

中國廣生行有限公司啓

中央週刊創刊號出版預告

本社鑒於總理遺敎亟待闡揚，總裁言論亟待傳述，抗戰建國方案及國內外政治經濟文化敎育等問題亟待研討，爰特創辦本刊，現創刊號業已付梓，準於七七抗戰一週年紀念日出版，茲先將創刊號目次披露如下：

中央週刊之使命　周佛海

抗戰一年來之敎育　陳立夫

堅定的外交政策　陶希聖

抗戰之外交路線　周鯁生

國民參政會的第一根本任務　陳豹隱

敵國之內部困難　陳博生

抗戰必勝之歷史解釋　蕭一山

抗戰一年來敵國財政狀況研究　龔德柏

抗戰以來各路空襲網　薛光前

如何實施抗戰建國軍事綱領　吳景新

三民主義與國民參政會　張宓公

抗戰一週年紀念特輯

抗戰一週年之軍事　編者

抗戰一週年之政治　編者

抗戰一週年之經濟　編者

抗戰一週年之文化　編者

抗戰一週年之外交　編者

輓歌

特載

中國國民黨七七抗戰週年紀念告國民書

中國國民黨七七抗戰週年紀念告本黨同志書

中宣部　政治部　抗戰一週年紀念宣傳大綱

大華影戲院

◀卽日放映▶

二十世紀霍士公司香艷溫馨綺麗愛情巨片

左擁右抱

溫拿伯士•羅烈達揚•韋妮占布路絲合演

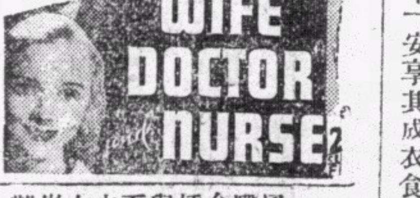

一個風流醫生，介乎嬌妻與女看護之間，左右做人難！

下期十七號　美高梅倫理武俠巨片　綠林怪傑　和理士比利大作

九如坊戲院

◀卽日放影▶

上海影界南來香港作大規模攝製之第一聲

女少爺

王引　袁美雲　鍾漢屏　關宏達　姜修　倉隱秋　成雪梅　魏鵬飛　魏道明　楊山　主演

一觸神機性改變　筵前戲姑試試先　彪形大漢強檢驗　衣窮肉現怪可憐　半邊茶壺半天弔　一椽陋室一窩眠　半張照片承遺產　老淚縱橫訴前言　胖子生來大福肉　拉長嘴子唱歌曲　天高地厚都不理　安享其成衣食足

十七號放映　南洋公司實串苦情劇　三娘汲水　梁雪霏　羅品超　主演

新世界戲院

○卽日全港首次放映○

中南光榮公司　諧趣武俠　哀感動人　社會偉大巨片

花心蘿蔔大結局

蘇州麗　趙驚魂　林麗萍　劉克宣　容玉意　陳天縱　黃楚山　檸檬　何大傻　陳倩如　何少雄

驚心動魄，腸彎腸痛，蕩氣廻腸，心骨皆悲，暈雙料浪，飛簷走壁，洞房血案，笑片殊多，

加插有彩色戲中戲

蘇州麗，新馬師曾，韋劍芳，何大傻合演　羅品超情商客串

不日起映　南洋榮譽巨作　續廣州一婦人　梁雪霏　羅品超

光明影戲院

卽日首次半價映　軍委會政治部轄下中國電影製片廠出品

熱血忠魂

編導　袁叢美　主演　高占非　黎莉莉

同場加映　抗戰歌輯第二集　電影新聞第五十四號

包括蔣委員長親往各地點　軍官團名將及最近抗戰情形

放映時間　△日場▽兩點半　七點半　△夜場▽九點半

票稅連稅　超等一毫半　後座一毫　中座八仙　前座五仙

下期放映　大觀公司出品　十萬情人　吳楚帆　韋劍芳　主演

不日放映　哥林比亞公司出品　△特收半價　眞假盜魁　愛華魯濱孫　主演